

answer & explanation

정답 및 해설

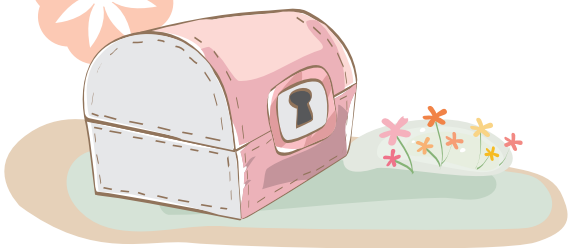
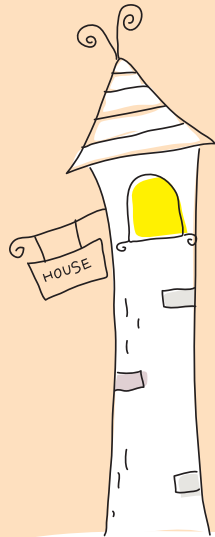
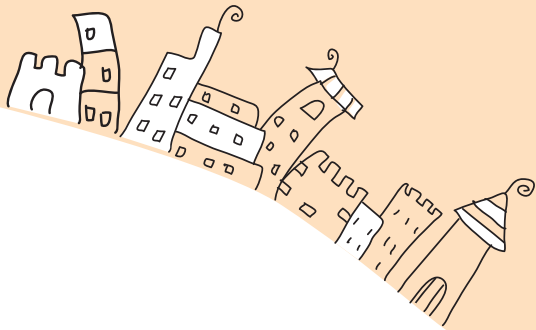

역사 (상)-2

1강 조선의 건국과 발전

핵심 체크

p.007

- 1 ㉠ → ㉡ → ㉢ → ㉣ → ㉤ 2 (1) 신진 사대부, 신 흥 무인 세력 (2) 수령 (3) 사간원, 사헌부, 홍문관
3 (1) ㉡ (2) ㉢ (3) ㉠ 4 (1) 문과, 무과, 잡과 (2) 훈민정음 (3) 백자

기초 다지기

p.008~009

- 01 ③ 02 ① 03 ③ 04 ③ 05 ⑤ 06 ③
07 ⑤ 08 ⑤ 09 ㉠, ㉡, ㉣ 10 ② 11 ⑤ 12 ④
13 ① 14 ⑤

- 01 ① 대립 → 결탁
② 명의 정벌 → 홍건적과 왜구 토벌
④ 직전법 → 과전법
⑤ 불교의 폐단을 개혁하고 성리학을 정치 이념으로 채택하였다.
- 02 조선은 양반 관리 중심의 관료제 사회였고 불교가 아닌 성리학의 이념과 이론에 따라 유교적 이상 정치를 실현하고자 하였다. 또한 법치주의의 기틀을 마련하여 이에 따라 나라를 통치하고자 하였다.
- 03 세종은 유능한 재상을 등용하여 정치를 맡기고 집현전 학자들의 의견을 우대하는 한편, 관리들의 인사와 군사에 관한 일은 세종이 직접 처리함으로써 왕권과 신권이 조화를 이루는 이상적인 유교 정치를 실현하였다.
- 04 **오답풀이**
①, ④ - 태종의 업적
② - 세종의 업적
⑤ - 세조의 업적
- 05 (가) - 4군, (나) - 6진
조선은 여진, 왜 등과는 강경책과 회유책을 적절히 사용하였다.
- 06 • 춘추관 - 역사 편찬 기구
• 성균관 - 최고 국립 교육 기관
- 07 ① 왕권 강화 기구 - 의금부, 승정원
② 조선 최고의 통치 기관 - 의정부
③ 사간원, ④ 사헌부
- 08 모든 군·현에 수령이 파견되고 그들의 권한이 강해지면서 지방의 향리들은 수령의 행정 실무를 보좌하는 세습적인 아전으로 격하되었다.

- 09 ㉠ 교육은 원칙적으로 양인 이상이면 누구나 받을 수 있었다.
㉡ 과거 뿐만 아니라 문음이나 천거로 유능한 인재를 등용하기도 하였다.
- 10 '월'은 교통의 요지나 한적한 곳에 세워진 여행자들의 숙박 시설로 조치원, 사리원, 퇴계원의 지명이 이것에서 유래되었다.
- 11 ④ 지방군의 일부를 교대로 서울에 올라와 근무하게 하여 중앙군과 지방군의 유기적 연결을 도모하였다.
- 12 • 경국대전 - 유교 질서 확립을 위한 법전
• 동국통감, 고려사절요 - 역사서
• 농사직설, 금양잡록 - 농서
• 동문선 - 한문 시집
• 동국여지승람, 팔도지리지 - 지리서
- 13 조선 초에는 농서를 편찬하고, 각종 과학 기구를 발명하여 농업 진흥에 힘썼다.
- 14 시, 서예, 그림은 양반들의 필수적인 교양이었다. 즉 조선 전기에는 양반들의 취향과 정신 세계를 담은 양반 중심의 문화가 발달하였다.

실력 다지기

p.010~011

- 01 ① 02 ㉠ → ㉡ → ㉢ → ㉣ 03 ⑤ 04 ①, ④
05 ⑤ 06 ④ 07 ② 08 ③ 09 ④ 10 ③
11 ⑤

- 01 (가) 6조 직계제 - 태종, 세조 실시
(나) 의정부 서사제 - 세종 실시
- 02 위화도 회군으로 군사적 실권을 잡은 이성계와 급진 개혁파 사대부들이 과전법을 실시하여 신진 사대부의 경제적 기반을 마련하였고, 이후 조선 건국에 반대하는 온건 개혁파를 제거하고 조선을 건국하였다.
- 03 ⑤는 명과의 사대 외교 정책이다.
- 04 태종은 국가 재정 확보를 위해 호패법을 시행하였다. 호패는 오늘날의 주민 등록증과 비슷한 역할을 하며 16세 이상의 모든 양인 남자가 가지고 다녔다.
- 오답풀이**
② 세조, ③ 직전법 - 세조, ⑤ 성종
- 05 조선은 왕권을 견제하는 기구(삼사)뿐만 아니라 왕권을 강화하는 기구가 공존하면서 왕권과 신권이 조화를 이루는 모범적인 유교 정치를 추구하였다.
- 06 상민도 문과에 응시할 수 있었다.

- 07 대간은 사헌부, 사간원, 홍문관의 서경권을 가진 관리를 말하는 것으로, 이들은 언론 기능을 수행하고 권력의 독점과 부정을 방지하는 기능을 수행하였다.
- 08 봉수 제도는 군사적 위급 상황을 알리기 위한 것이고, 역원 제도는 중앙의 정책을 지방에 빨리 전달하기 위한 것이다. 조운 제도는 지방의 세곡을 중앙으로 효과적으로 운송하기 위한 제도이다.
- 09 동국통감은 고조선부터 고려 말까지의 역사를 정리한 역사서이다.
- 10 그래프를 보면 고려 말에 50여만 결이었던 경지 면적이 세종 때에는 150여만 결로 증가하였다. 이는 과거에 비해 농업 생산력이 크게 향상되었음을 보여 준다.
- 11 조선 시대에는 향리의 권한을 약화시키고, 수령의 권한을 강화시켰다.

2 강 사람의 성장과 성리학적 사회 질서의 확립

핵심 체크 p.013

1 (1) × (2) ○ 2 (1) ㉠ (2) ㉡ (3) ㉢ 3 이조 전랑 4 (1) 향리 (2) 서얼 5 (1) × (2) ○ (3) × (4) ○

기초 다지기 p.014~015

01 ② 02 ③ 03 ④ 04 ㉢-㉡-㉠-㉢, 사람 세력이 크게 피해를 입고 중앙에서 밀려나 지방에서 향약과 서원을 바탕으로 꾸준히 성장하게 되었다. 05 ⑤ 06 ② 07 ③ 08 ① 09 ③ 10 ⑤ 11 ⑤ 12 ㉠, ㉢ 13 ② 14 ①

- 01 훈구 세력은 부국강병을 주장하였고, 사람 세력은 향촌에서 민생 안정을 주장하였다.
- 02 사회를 통해 사람 세력을 탄압한 것은 훈구 세력이다.
- 03 사람이 중앙 정계에 진출하여 주로 등용된 기관은 삼사이다. 삼사는 사헌부, 사간원, 홍문관이다.
- 04 ㉠ 갑자사화, ㉡ 기묘사화, ㉢ 무오사화, ㉣ 을사사화

- 05 오답풀이**
- ① 선조의 문치주의가 원인
 - ② 사람 내부의 갈등으로 봉당 형성
 - ③ 향교 → 서원
 - ④ 사람과 훈구의 대립으로 격화
- 06 네 차례의 사화로 사람은 큰 피해를 입었지만 향촌의 서원과 향약을 바탕으로 꾸준히 성장하여 16세기 이후 정치를 주도하게 되었다.
 - 07 사람들은 중국의 '여씨향약'을 번역하여 점차 우리나라 실정에 맞는 향약으로 바꾸었고, 향촌 자치에 이용하였다.
 - 08 서원은 사람 세력의 기반으로 봉당의 토대가 되었다. 사화는 사람 세력과 훈구 세력의 대립으로 발생한 것이다.
 - 09 성리학은 불교나 도교 등 다른 사상들을 이단으로 간주하여 철저히 배격하였다.
 - 10 ① 양반이라도 죄를 지으면 천민이 될 수 있었다. ② 노비는 비자유민으로 개인이나 국가에 소속되었다. ③ 농민은 원칙적으로 과거 응시가 가능하였다. ④ 조선 시대에는 신분 간의 이동이 가능하였다.
 - 11 양반들은 과거·음서·천거를 통해 관직을 독점하였다. 세습직은 중인의 기술관이나 향리 등이다.
 - 12 ㉢ 조선은 중농 역상 정책을 취하였으므로 상민은 농민-수공업자-상인으로 나뉘어져 있었다.
 - 13 ① 중인에 해당 ③ 천민 중 대다수가 노비 ④ 외거 노비는 가족 구성, 재산 소유 가능 ⑤ 농민에 해당
 - 14 환곡은 정부가 흉년이나 춘궁기에 백성들에게 곡식을 대여하고 추수기에 환수하는 제도이다.

실력 다지기 p.016~017

01 ⑤ 02 ③ 03 ③, ⑤ 04 ⑤ 05 ④ 06 ③ 07 ② 08 ④ 09 ②

- 01 ㉠ : 사람, ㉡ : 훈구, A : 사화, B : 봉당
이조 전랑직의 문제를 둘러싼 대립은 ㉠ 세력 내부에서 일어난 것이다.
- 02 제시된 자료는 조광조의 과거 답안지이다. 조광조는 사람 세력으로 개혁을 위해 현량과를 시행해 많은 사람을 추천하여 중앙 정계에 진출시켰다. 그러나 훈구 세력의 탄핵을 받아 유배되었다가 사형을 당하였다.

- 03 향약이 널리 시행되면서 먼 단위의 강력한 조직이 구축되었고 지방 사람의 지위가 강화되었다. 그러나 토호와 향반 등 지방 유력자들이 향약의 간부가 되어 주민을 수탈하고 간부들끼리 서로 다툼으로써 풍속 질서를 해치는 경우가 많았다.
- 04 서원은 교육 기관으로 정치적 반대 세력의 견제를 적게 받는다는 이점과 자기 문중을 과시하는 효과도 있었기 때문에 시대가 흐를수록 번창하였다.
- 06 밑줄 친 이것은 족보이다. 족보는 안으로는 종족 내부의 결속을 다지고, 밖으로는 다른 종족이나 하급 신분에게 우월 의식을 나타내기 위해 만들어졌다.
㉓은 향안에 대한 설명이다.
- 07 (가) 중인, (나) 상민, (다) 천민
㉠, ㉡-(나), ㉢-양반, ㉣-(가), ㉤-(다)
- 08 현량과는 사람의 인재 천거 제도이다.
- 09 ㉠ 노비와 결혼해도 노비가 되는 것은 아니다.
㉡ 일천즉천의 적용을 받아 노비가 된다.
㉢ 외거 노비의 경우에 해당한다.

Plus α!

- 일천즉천 : 부모 중 어느 한쪽이라도 노비이면 노비로 삼는 법으로, 이는 노비를 재산으로 간주한 귀족들이 재산 증식을 위해 시행하였다.

3강 왜란과 호란의 극복

핵심 체크 p.019

1 (1) 양반, 군역 (2) 의병 (3) 정유재란 (4) 통신사
2 ㉡-㉢-㉠-㉣ 3 (1) × (2) ○ (3) × (4) ○
4 (1) ㉢, ㉣, ㉤ (2) ㉡ (3) ㉠, ㉤

기초 다지기 p.020~021

01 ② 02 ② 03 ㉠-㉡-㉢-㉣-㉤ 04 ②
05 ① 06 ⑤ 07 ④ 08 ③ 09 ②, ④ 10 ③
11 ④ 12 통신사, 통신사는 일본의 국교 재개 요청을 받아 들여 조선 정부가 파견한 외교 사절단이다.
13 ③ 14 ①

- 01 에도 막부는 임진왜란 이후 도쿠가와 이에야스에 의해 수립되었다.
- 02 **오답풀이**
① 명은 원군 지원함
③ 충주 방어선 붕괴
④ 청 → 명
⑤ 부산진, 동래성 함락
- 04 수군은 의병이 아니라 관군이다.
- 05 조선의 수군은 옥포에서 첫 승리를 거두었다.
- 06 ① 철수 → 재침입
② 조선은 철저한 준비로 정유재란에서 일본을 쉽게 물리칠 수 있었다.
③ 명과 협조하여 왜군을 물리쳤다.
④ 옥포 → 명량
- 07 명은 전쟁으로 국력이 쇠약해져 결국 만주의 여진족에게 중국의 지배권을 빼앗기게 되었다.
- 08 북벌 운동은 호란 이후 청에 대한 복수심에서 비롯되었다.
- 09 조선과 일본의 국교가 재개된 이후에도 일본의 사신은 서울에 들어올 수 없었기 때문에 동래의 왜관에서만 일을 보고 돌아가게 하였다. 조선의 통신사가 에도(도쿄)에 들어갈 수 있는 것과 달리 일본에게는 제한을 둔 것이다.
- 10 후금과 군신 관계를 받아들이지 않아 병자호란이 발생한 시기는 인조 때이다.
- 11 ㉠은 임진왜란을 가리킨다.
㉡ 광해군은 중립 외교 정책을 펼쳤다.
㉢은 광해군이 형제를 죽이고 인목대비를 유폐한 사건을 말한다.
㉤ 자료는 인조 때 쓰인 것이다.
- 13 (가) 북벌론, (나) 북학 운동
① 청과의 교류는 계속되었다.
② 청에 지원군을 보내 러시아와 2차례 전쟁을 치루었다.
④ (가) 이전에 있었던 사건이다.
⑤ 통신사는 임진왜란 이후 일본의 요청으로 조선의 선진 문화를 일본에 전파하였다.
- 14 이괄의 난은 정묘호란의 배경이 되는 사건이고, 병자호란은 청의 군신 관계 요구에 조선이 반대하여 일어났다.

실력 다지기 p.022~023

01 ④ 02 ④ 03 ④ 04 ⑤ 05 ② 06 ③
07 ㉡-㉢-㉣-㉠ 08 ㉠, ㉢ 09 ③ 10 ⑤

01 제시된 자료는 임진왜란이 일어나기 전 일본의 정세이다.

오답풀이

- ① 임진왜란 이후 조선과 일본의 외교 관계이다.
- ② 임진왜란 직후 중국의 변화 모습이다.
- ③ 조선은 강경책과 회유책을 병행하였다.
- ⑤ 조총은 일본의 전쟁 수행 능력을 보여준다.

02 왜군이 한양 근처에 진입하자 선조는 의주로 피란하고, 세자(광해군)가 의병을 이끌고 출병하였다.

03 조선은 오랜 전쟁으로 국토가 황폐화되고, 인구가 크게 감소하였다.

04 ① 복인 → 서인

② 서인 → 복인

③ 인조 → 광해군, 광해군 → 인조

④ 요 → 후금

05 인조반정으로 정치의 주도권을 잡은 세력은 서인이다. 서인은 친명 배금 정책을 추진하였고, 그 후 병자호란을 겪었다. 그리고 청을 공격하기 위해 북벌 운동을 추진하였다.

06 백성이 죽거나 문화재가 불에 탄 것은 오히려 조선의 손실이나 피해를 의미한다. 조선 승리의 원동력은 관군·의병의 활약, 우수한 무기 등이다.

07 선조 때 임진왜란과 정유재란, 인조 때 정묘호란, 병자호란이 일어났다.

㉠ 병자호란(1636)

㉡ 임진왜란(1592)

㉢ 정묘호란(1627)

㉣ 정유재란(1597)

08 자료는 청의 군신 관계 요구에 반발하여 청의 요구에 굴복하지 말고 전쟁까지도 불사하자는 윤집의 주전론(척화론)이다.

㉠ 북학론 → 북벌론

㉢ 형제 관계 → 군신 관계

09 왜란 중에 만들어진 훈련도감은 중앙군의 핵심 군영으로 급료를 받는 직업적 상비군이며, 포수, 사수, 살수병의 삼수병으로 편성하였다.

10 (가)는 북벌론, (나)는 북학론이다.

청은 중국 대륙을 장악한 후 한족의 전통 문화를 보호·장려하고 서양의 문물을 받아들여 문화 국가로서의 면모를 갖추어 나갔다. 이러한 상황에서 북학론이 대두되었다.

4 고대 중국의 성립과 발전

핵심 체크

p.025

1 (1) 춘추 전국 (2) 법가, 진 (3) 군국제 (4) 호족

2 (1) ㉠ (2) ㉡ (3) ㉢ (4) ㉣ 3 ㉠, ㉡ 4 (1) ×

(2) ○ (3) ○ (4) ×

기초 다지기

p.026~027

01 ⑤ 02 ⑤ 03 ④ 04 ③ 05 ② 06 ②

07 ③ 08 ① 09 ⑤ 10 ④ 11 ①, ② 12 ③

13 ③ 14 ①

01 춘추 전국 시대는 주나라가 북방 민족의 침입으로 수도를 동쪽으로 옮긴 후 주 왕실이 약해진 틈을 타 각 지역에서 제후들이 독립하여 치열하게 경쟁을 벌이던 시기를 말한다. 이 시기는 정치적으로는 전쟁과 혼돈의 시기였으나 철기의 사용과 제후들의 부국강병책으로 사회·경제적으로 커다란 발전이 있었다.

02 오답풀이

① 목가, ② 법가, ③ 유가, ④ 병가

03 ④ 전매 제도는 한 무제 때 실시되었다.

04 농사에 철제 농기구와 소를 이용하면서 농업 생산량이 크게 늘어났고 이에 따라 ①, ②, ④, ⑤와 같은 변화가 나타났다.

05 ㉡은 한 무제 때, ㉢은 한 고조 때의 일이다.

06 진은 법가 사상을 통해 혼란한 춘추 전국 시대를 통일하였다.

07 군국제는 중앙은 군현제로 지방은 봉건제로 다스리는 것이다.

Plus α!

- 역참제 - 원의 교통·통신 제도
- 균전제 - 당의 토지 제도
- 이갑제 - 명의 향촌 지배 제도

08 군국제를 실시한 왕은 한나라 고조이다.

09 ① 한 무제 때 시행

② 상인들의 활동을 억제

③ 국가의 경제력을 강화시켜줌

④ 국가가 소금과 철에 대한 판매권 독점

10 과거 제도는 수나라 때 실시되었다.

- 12 장건은 흉노 세력을 견제하기 위해 서역의 대월지와 동맹을 추진하였다. 장건의 원정은 대월지의 거부로 실패했지만 이를 계기로 한은 중앙아시아를 지나는 교역로를 통제하게 되었다. 이 길을 통해 비단이 많이 거래되었기 때문에 비단길이라고 불렀다.
- 13 청담 사상이 유행한 시기는 위·진·남북조 시대이다.
- 14 주나라는 봉건제를 실시하였으나 왕과 제후의 관계가 느슨해지면서 혼란을 가져왔다. 이에 진 시황제는 봉건제의 문제점을 해결하기 위해 중앙에서 관리를 파견하는 군현제를 실시하였고, 한 고조는 봉건제와 군현제를 절충한 군국제를 실시하였으나 한 무제 때 다시 군현제로 바뀌었다.

실력 다지기

p.028~029

- 01 ③ 02 ④ 03 ⑤ 04 ③ 05 ② 06 ②
 07 ③ 08 ③ 09 ⑤ 10 ②, ⑤ 11 진은 무리한 대규모 토목 공사와 가혹한 형벌 등 강압적인 통치 방식으로 백성들의 반발을 샀고, 시황제가 죽은 후 황제권이 약화되어 농민 봉기와 제후들의 반란으로 멸망하였다. 12 ③

- 01 ③ 비단길은 한 무제 때 장건에 의해 개척되었다.
- 02 **Plus α!**
 춘추 전국 시대의 변화상
 • 정치-봉건제 붕괴, 주 왕실의 쇠퇴로 제후들의 무한 경쟁 시대 도래
 • 경제-철기 사용으로 농업, 상업, 수공업 발달
 • 사회-소농민 가정이 기본 단위, 직업의 전문화(사농공상)
 • 문화-제자백가의 등장(유가, 도가, 법가, 묵가 등)
- 03 제후들은 전쟁의 혼란 속에서 나라를 구할 수 있는 유능한 인재를 찾아 등용하였기 때문에 지식이 널리 보급되고 여러 사상가들이 등장하였다.
- 04 진의 시황제는 엄격한 법에 의한 통치를 강조하는 법가 사상을 채택하였다.
- 05 제시된 사진은 진 시황제의 무덤 옆에서 출토된 병마용갱이다.

오답풀이

- ① 한나라
 ③ 위·진·남북조 시대
 ④ 춘추 전국 시대
 ⑤ 주나라

- 06 시황제는 통일 정책을 통해 중앙 집권 체제를 강화하였다.
- 07 인도의 불교가 비단길을 거쳐 중국에 전해졌다.
- 08 진 시황제와 한 무제는 중앙 집권 체제 강화를 위해 군현제를 실시하였다.
 ①, ④ 한나라
 ②, ⑤ 진나라
- 09 진은 무리한 토목 공사(만리장성)와 강압적 통치로, 한은 황건적의 난으로 멸망하게 되었다.
- 10 진 시황제는 중국을 최초로 통일했을 뿐만 아니라 도량형, 문자, 화폐 등을 통일하여 중국을 하나의 국가로 만들었으며, 군현제를 실시하여 중앙 집권 국가의 기틀을 갖추었다.
 ③ 한 고조, ④ 수 양제
- 12 한 무제는 유가 사상을 통치 원리로 채택하고 황제 지배 체제를 확립하고자 하였다.



5강 고대 인도와 서아시아의 발전

핵심 체크

p.031

- 1 (1) 마우리아, 아소카 (2) 쿠산, 대승 불교, 간다라
 2 (1) ⊖ (2) ⊕ (3) ⊕ (4) ⊖ 3 조로아스터교
 4 (1) × (2) ○ (3) ○ (4) × 5 ⊖ 박트리아, ⊕ 파르티아

기초 다지기

p.032~033

- 01 ④ 02 ⑤ 03 ④ 04 간다라 미술 05 ①
 06 ④ 07 ② 08 ① 09 ① 10 ④ 11 ⑤
 12 ① 13 ② 14 ③

- 01 영토가 확장되고 국가가 커지면서 크샤트리아 계급은 정치적으로 성장하였고, 바이사 계급은 활발한 농업, 상업 활동을 통해 성장하였다. 그럼에도 불구하고 브라만 계급보다 낮았기 때문에 불만을 가질 수 밖에 없었고, 평등을 주장했던 불교의 이념을 지지하게 되었다.
- 02 마우리아 왕조는 인도 최초의 통일 왕조로서 아소카 왕의 불교 장려에 힘입어 상좌부 불교가 발달하였다.
 ③, ④는 쿠산 왕조에 해당한다.

- 03 간다라 미술은 쿠산 왕조의 카니슈카 왕 때 발달하였다.
- 04 초기 불교 신도들은 부처를 숭배하여 감히 인간의 모습으로 만들지 못했다. 그러나 알렉산드로스의 정복 이후 간다라 지방에 들어와 살던 그리스인들이 신상을 만드는 것을 보고 불교도들도 인간의 모습으로 부처를 만들기 시작하였다.
- 05 전 인류의 구원을 최고의 이상으로 삼은 것은 대승 불교로 쿠산 왕조 때 발달하였다.
- 06 A는 대승 불교, B는 상좌부 불교이다. 대승 불교는 쿠산 왕조 때 발달하였다.
- 07 개인의 해탈을 중시하는 상좌부 불교는 마우리아 왕조의 아소카 왕 때 크게 발달하였고, 동남아시아로 전파되었다.
- 08 (가)는 부처님 대신에 보리수로 표현한 불교 유물이고, (나)는 간다라 불상이다. (나)는 쿠산 왕조 때 간다라 지방에 살고 있던 그리스 출신 조각가들의 영향을 받았다.
- 09 아시리아는 우수한 철기 문화를 바탕으로 오리엔트 지방을 최초로 통일하였으나 피정복민에 대한 가혹한 통치로 일찍이 멸망하였다. 이것을 거울로 삼아 오리엔트를 재통일한 페르시아는 피정복민에 대해 관용 정책을 실시하였다.
- 10 파르티아는 이란계 민족이 세운 나라로 페르시아의 전통을 지켜나갔다.
- 11 ⑤는 페르시아에 대한 설명이다.
- 12 ②, ③, ⑤ 사산 왕조 페르시아의 내용이다.
④ 그리스와의 3차례 전쟁을 했지만 정복은 실패하였다.
- 13 ① 박트리아
③ 파르티아
④ 사산 왕조 페르시아
⑤ 페르시아
- 14 세 나라는 유럽과 중국, 인도를 잇는 길목에 위치하여 동서 문화 교류에 공헌하였다.

- 02 지도는 쿠산 왕조 전성기의 영토이다. 쿠산 왕조는 이란 계통의 쿠산족이 국가를 세우고 서북 인도를 통일해 발전시켜 나갔다. 최초로 인도 사회를 통일한 왕조는 마우리아 왕조이다.
- 03 아소카 왕은 칼링가 전투를 통해 많은 사람을 희생시킨 것에 대한 죄책감으로 불교에 귀의하였으며, 불교의 가르침에 의해 국가를 통치하고자 하였다.
- 05 파르티아는 로마와 중국 사이의 중계 무역으로 경제적 번영을 누렸으며, 정치적 내분과 사산 왕조 페르시아의 침입으로 멸망하였다.
- 06 아시리아는 피정복민에게 무리한 노동을 시키거나 무거운 세금을 부담하게 하였으며, 이를 어길 시에는 가혹한 형벌로 다스리는 등 가혹한 통치를 하였다. 이로 인해 피정복민들의 저항이 계속되어 각지에서 반란이 일어나 쇠퇴의 길을 걷게 되었다.
- 07 페르시아는 오리엔트를 재통일하고 피지배 민족의 종교와 관습을 존중하는 정책을 실시하였다.
- 08 간다라 미술은 인도 문화와 헬레니즘 문화(그리스 문화)가 융합되어 성립되었으며, 대승 불교와 함께 동아시아에 전해졌다.
- 09 자료는 이란이 마라톤 경기에 참여하지 않는 역사적 배경이다. 마라톤 전투는 페르시아와 그리스 간의 전투이며 이로 인해 페르시아가 멸망하게 되었다. 그 후 서아시아에는 그리스 계통의 박트리아와 이란 계통의 파르티아가 성립되었고, 파르티아는 사산 왕조 페르시아에 의해 멸망하였다.
① 페르시아 → 사산 왕조 페르시아
③ 그리스 계통 → 이란 계통
⑤ 파르티아

실력 다지기

p.034~035

01 ② 02 ④ 03 ② 04 A는 대승 불교, B는 상좌부 불교이다. 상좌부 불교는 개인의 해탈과 구원을 강조하였고, 대승 불교는 모든 중생의 구원을 강조하였다. 05 ②, ④ 06 ① 07 ② 08 ④ 09 ②

- 01 ④ 헬레니즘 문화가 전파되어 그리스 문화와 인도의 불교 문화가 융합된 간다라 양식이 발달하였다.

6 장 그리스 문명 · 로마 제국의 성립과 발전

핵심 체크

p.037

1 (1) 에게 (2) 슬론, 도편 추방제 (3) 인간 2 (1) ㉠ (2) ㉡ (3) ㉢ 3 (1) × (2) ○ (3) × 4 (가) 헬레니즘, (나) 그리스, (다) 간다라, (라) 로마

기초 다지기

p.038~039

- 01 ⑤ 02 ③ 03 ③ 04 도편 추방제 05 ②
 06 ④ 07 ③ 08 ② 09 ⑤ 10 ④ 11 ④
 12 ③ 13 ⑤

- 01 ⑤ 청동기를 사용한 크레타 인들은 미케네 인에 의해 멸망하였다.
- 02 ② 아테네 정치 초기에는 귀족들이 실권을 장악하였다.
- 03 평민회는 평민들이 모인 회의 기구이고, 이들의 대표자는 호민관, 법적으로 귀족들의 권익을 제한한 법이 12 표법이다.
- 04 아테네에서는 독재자의 출현을 막기 위해 도편 추방제를 실시하였다. 1년에 한 번, 국가에 해를 끼친다고 생각되는 시민이나 독재자가 될 가능성이 있는 인물의 이름을 도편에 적어서 투표하여 6000표가 넘는 최고 득표자 한 명을 10년 간 국외로 추방하였다.
- 05 ②는 헬레니즘 문화의 특징이다.
- 06 헬레니즘 미술은 이상적인 미보다는 현실적인 미를 추구하였으며, 비너스 상과 라오콘 군상 등이 대표적이다.
- 07 포에니 전쟁 후 귀족들은 정복지에 라티퐁디움을 경영, 정복지에서 값싼 농산물 유입으로 자영농은 몰락하게 되었다. 자영농의 몰락으로 로마 경제가 파탄에 빠지고 공화정에 위기가 찾아왔다.
- 08 ㉠ 기원전 6세기 - ㉡ 기원전 3세기 - ㉢ 그라쿠스 형제의 개혁 실패 - 카이사르 독재 - ㉣ 기원전 27년 - ㉤ 313년
- 09 왕정의 요소는 집정관, 귀족정의 요소는 원로원, 민주정의 요소는 평민회, 호민관이다.
- 10 (가)는 제정 시대이다.

오답풀이

- ① 공화정 시기
 ② 중흥 시기
 ③ 군인 황제 시대
 ⑤ 중흥 시기(테오도시우스)
- 11 황제 숭배 거부로 크리스티교가 박해당했다.
- 12 시민법의 시초였던 12표법은 기원전 5세기에 제정되어 평민의 권리를 법으로 보호하였다.
- 13 크리스티교는 유일신 사상으로 황제 숭배를 거부하여 초기에 박해를 받았다.

실력 다지기

p.040~041

- 01 ⑤ 02 ③ 03 ② 04 ③ 05 (가)는 아피아 가도, (나)는 수도교이다. 아피아 가도는 군대의 이동과 속주에서 받은 세금을 원활히 운반하기 위해 만들었고, 수도교는 물을 공급하기 위한 수로인 동시에 다리의 역할을 하였다. 이 두 유적 모두 넓은 제국을 효과적으로 통치하기 위한 건축물로 로마 문화의 실용적 특징을 보여 준다. 06 ㉠ 07 (가) 헬레니즘 문화, (나) 그리스 문화, (다) 로마 문화 08 ③ 09 ① 10 ②, ③

- 01 소아시아의 트로이를 중심으로 청동기 해양 문명이 발달하였다.
- 02 (가) 시기에는 페리클레스가 그리스·페르시아 전쟁에서 승리하여 민주 정치와 문화가 발달하였다.
- 03 아테네의 특징은 해안에 위치, 민주 정치, 해군 중심, 해상 무역, 델로스 동맹의 맹주 역할 등이다. 한편, 스파르타는 내륙에 위치, 농업 중심, 귀족 정치, 육군 중심, 펠로폰네소스 동맹의 맹주로서 아테네와 상당히 대조적이었다.
- 04 그리스 인이나 그 외에 민족 모두 능력이 있으면 군사로 뽑고 페르시아 인도 관리로 채용하는 등 이민족에 대한 포용 정책을 펼쳤다.
- 06 아테네에서는 시민권이 있는 사람만이 정치에 참여할 수 있었는데, 시민권은 군대에 갈 자격을 갖춘 남자에게만 주어졌다.
- 08 ㉠ 기원전 450년
 ㉡ 기원전 494년
 ㉢ 기원전 367년
 ㉣ 기원전 287년
- 09 아테네는 직접 민주 정치이면서 제한 민주 정치를 실시하였다.
- 10 포에니 전쟁 이후 자영 농민층은 몰락하여 경제 파탄, 군사력 약화, 계층 간의 대립이 심화되었다. 이를 해결하기 위해 그라쿠스 형제가 개혁을 주장하였으나 실패하게 되면서 공화정은 위기를 맞게 되었다.

7 장 수 · 당 통일 제국과 동아시아 문화권의 형성

핵심체크

p.043

- 1 (1) ○ (2) × (3) × (4) ○ 2 (1) 대운하 (2) 3성 6부제, 균전제, 조 · 용 · 조, 부병제 3 (1) ㉠ (2) ㉡ (3) ㉢ (4) ㉣ 4 청담 사상 5 조로아스터교, 네스토리우스교, 이슬람교 6 불교, 율령, 한자, 유교

기초 다지기

p.044~045

- 01 ② 02 ② 03 ① 04 ④ 05 ④ 06 ④
07 ⑤ 08 ③ 09 ① 10 ① 11 ① 12 ③
13 ④ 14 ④ 15 ③

- 01 A는 위 · 진 · 남북조 시대이다. 이 시기에는 문화의 중심이 강남으로 옮겨지고 귀족 문화가 발달하였다.
- 02 A는 춘추 전국 시대, B는 위 · 진 · 남북조 시대이다.
①, ③, ④, ⑤는 위 · 진 · 남북조 시대의 내용이다.
- 04 ① · ⑤ 당나라, ② 한나라, ③ 춘추 전국 시대
- 05 수나라는 혼란한 위 · 진 · 남북조 시대를 통일하였으나 무리한 토목 공사와 고구려 원정 실패로 농민 봉기가 일어나 불과 30년 만에 멸망하였다.
- 06 **오답풀이**
① 한 무제, ② · ⑤ 수 양제, ③ 당나라
- 07 ① 한나라, ③ 진나라, ④ 당나라
- 08 당의 관리 등용 제도는 과거제이고 추천제는 위 · 진 · 남북조 시대의 9품중정제가 있다.
- 09 한대의 채륜에 의해 종이 발명되었다.
- 10 당의 문화는 귀족적, 국제적 성격을 지닌다. 그 중 제시된 자료를 통해 귀족적 성격을 알 수 있다.
- 11 ㉠ 진나라, ㉡ 당나라, ㉢ 한나라, ㉣ 수나라
- 12 ㉠ 6세기 말, ㉡ 4세기, ㉢ 8세기 초, ㉣ 8세기 말
- 13 아스카 시대에는 다이카 개신으로 국왕 중심의 율령 국가 체제가 확립되었다.
①, ⑤ 나라 시대
② 야마토 정권
- 14 '가나'는 한자를 간략하게 고쳐서 만든 일본 문자로, 일본 인의 감정을 자유롭게 표현할 수 있게 되었다.
- 15 도교는 중국의 민족 종교라 할 수 있고, 일본에는 전래되지 않았다.

실력 다지기

p.046~047

- 01 ④ 02 ③ 03 ② 04 ③ 05 ① 06 동아시아 문화권, 동아시아 문화권의 국가들은 유교, 불교, 한자, 율령을 공통 요소로 하는 동아시아 공통의 문화를 형성하였다. 07 ③ 08 ㉡-㉢-㉣-㉤ 09 ③ 10 ② 11 ⑤

- 01 한나라는 황건적의 난으로 멸망하고, 위 · 촉 · 오로 분열되었다.
- 02 위 · 진 · 남북조 시대에 불교가 발달하여 대규모 석굴 사원이 조성되었다.
①, ⑤ 당나라
② 국가의 보호로 불교가 널리 보급되었다.
④ 귀족 문화가 발달하였다.
- 03 9품중정제는 위 · 진 · 남북조 시대의 관리 추천제이다.
- 04 대운하는 양제 때 완성되었고 물자 수송이 활발해지기 시작한 시기는 당 이후부터였다.
- 05 중앙에 3성 6부를 두었는데, 3성은 최고의 행정 기구이고 6부는 3성에서 결정된 정책을 시행하였다.
② 균전제, ④ 부병제
- 07 자료는 당의 당삼채이다. 이 시기에는 많은 다양한 문화가 유입되고 귀족 문화 또한 화려하였다.
- 08 ㉠ 8세기 초, 나라 시대
㉡ 6세기 말, 아스카 시대
㉢ 8세기 말, 헤이안 시대
㉣ 4세기, 야마토 정권
- 09 수도를 교토(헤이안)로 옮긴 시기는 헤이안 시대(8세기 말)이다.
- 10 오랫동안 분열 상태에 있던 중국을 통일한 두 사람이 각종 정책을 전국 규모로 추진하는 과정에서 강압적이고 무리한 면이 있었던 것은 사실이다. 하지만 두 사람의 평이 좋지 않았던 것은 그보다도 진과 수 왕조의 수명이 너무 짧아 사후에 그들을 변호해 줄 사람들이 너무 적었기 때문에 낮은 평가를 받고 있는 것이다.
- 11 당의 국제적 모습을 잘 나타낸 그림이다. 이 시기에는 서역으로부터 조로아스터교, 마니교, 네스토리우스교가 서역에서 전래되었고, 불교는 한나라 때 전래되어 당대는 귀족의 지원으로 발전하고 도교는 왕실의 보호를 받았다.

8강 실전! 모의 평가 ① 회

p.048~051

- 1 ③ 2 ② 3 ④ 4 ② 5 ① 6 ③ 7 ④
 8 ①, ⑤ 9 ③ 10 ④ 11 ① 12 ① 13 ⑤
 14 ② 15 ② 16 ② 17 ④ 18 ㉠-㉡
 19 ⑤ 20 ② 21 ② 22 ① 23 ㉠, ㉡
 24 ② 25 ⑤

- 1 위화도 회군으로 정치·군사적 실권을 장악한 이성계와 신진 사대부들은 과전법을 실시하여 자신들의 경제적 기반을 마련하였다. 그 후 정몽주 등 반대파를 제거하고 이성계를 왕으로 추대하여 조선을 건국하였다.
- 2 조선은 양반 관리 중심의 관료제 사회였고, 불교가 아닌 성리학의 이념과 이론에 따라 유교적 이상 정치를 실현하고자 하였다. 또한 조선이라는 국호는 고조선을 계승한다는 의미에서 지어졌다.
- 3 경연은 신하가 왕에게 역사와 유교 경전을 강의하는 제도였다. 이 제도를 통해 신하들의 의견이 정책에 폭넓게 반영될 수 있었다.
- 4 세조 때 실시된 직전법은 현직 관료에게만 과전을 지급해 국가 재정을 확충하려는 목적이 있었다.
- 5 수령의 비행을 감찰하기 위해 중앙에서 관찰사를 파견하였으며, 향리는 수령 보좌의 역할만 하였다.
- 6 조선 전기에는 효율적인 국가 운영과 국방에 필요한 지리 정보를 얻기 위해 지리서와 지도를 제작하였다.
- 7 ④는 훈구 세력에 해당한다.
- 8 사회로 피해를 입은 사림은 향촌에서 향약 보급에 힘쓰고 서원 설립을 위해 노력하였다. 이를 통해 백성들에 대한 지배를 강화하였고 서원을 통해 후진을 양성하여 그들의 성장 기반을 마련할 수 있었다.
- 9 사림 세력과 훈구 세력의 대립으로 사회가 발생하였다.
- 10 ④ 1592년에 부산진과 동래성으로 침략해 온 왜군을 정발과 송상현이 막아내지 못하여 함락되었다.
- 11 이괄의 난은 정묘호란의 경과이고, 인조 집권 이후의 사건이다.
- 12 철제 농기구의 사용으로 농업 생산력이 높아졌으며, 철제 무기의 사용으로 전투력이 크게 향상되었다.
- 13 제자백가의 사상가들은 학문을 통해 혼란한 사회를 안정시키고 현실의 문제를 해결하려고 노력하였다.
- 14 군국제 - 한 고조 때, 비단길 개척 - 한 무제 때
- 15 아소카 왕은 칼링가 왕국과의 전쟁 이후 죄책감을 느껴 전쟁보다 평화와 자비의 이념으로 국가를 통치하려고 노력하였다.

- 16 ㉠ 쿠산 왕조 성립
 ㉡ 마우리아 왕조 전성기
 ㉢ 마우리아 왕조 성립
 ㉣ 쿠산 왕조 전성기
- 17 페르시아 성립 후 다리우스 1세 때 중앙 집권 정책으로 실시된 제도들이다.
- 18 ㉠ 솔론의 개혁 → ㉡ 클레이스테네스 → ㉢ 페리클레스(민주 정치의 전성기)
- 19 알렉산드로스 대왕은 서쪽의 그리스 문화와 동쪽의 오리엔트 문화를 융합하고자 하였다. 동서 융합 정책으로 타민족도 포용하였다.
- 21 ㉠ 당 → 수, ㉡ 당나라
- 22 당나라의 정치 제도는 3성 6부제이다.
- 23 위·진·남북조 시대의 관리 추천제(9품중정제)에 대한 내용이다.
- 24 당의 문화는 국제적이고, 귀족적인 특성을 가진다.
- 25 ⑤ 귀족 세력이 강해지면서 상대적으로 왕권이 약화되었다.

9강 인도 사회의 변화와 이슬람 세계의 형성

핵심체크 p.053

- 1 (1) ○ (2) ○ (3) × 2 산스크리트어, 굽타 양식
 3 무함마드, 이슬람교 4 칼리프 5 모스크, 아라베스크 6 (1) ㉠ (2) ㉡ (3) ㉢ (4) ㉣

기초 다지기 p.054~055

- 01 ④ 02 ⑤ 03 ② 04 ④ 05 ③ 06 ③
 07 ④ 08 ③ 09 ② 10 ③ 11 ② 12 ④
 13 이슬람교는 우상 숭배를 금지하는 교리 때문에 신의 모습 뿐만 아니라 인물이나 동물을 그리는 예술은 발달하지 못하였다. 그래서 모스크 내부에는 조각품이나 상징물들이 전혀 없으며, 대신 문자나 식물의 잎, 줄기 모양을 닮은 아라베스크 무늬가 화려하게 장식되어 있다.

- 01 굽타 왕조 때는 불교가 쇠퇴하고, 카스트제가 강화되었다.
- 02 이슬람 왕조는 인도의 이슬람화를 위하여 신 앞에 평등이라는 교리를 전파하고, 개종하면 세금을 면제해 주어 하층민들의 이슬람화가 촉진되었다.
- 03 힌두교의 성립으로 굽타 왕조 시기에는 불교가 점차 쇠퇴하게 되었다.
- 04 ㉠ 마우리아 왕조 → ㉡ 쿠산 왕조 → ㉢ 굽타 왕조 → ㉣ 바르다나 왕조
- 05 지도는 4세기 초에 북인도를 통일한 굽타 왕조의 영역이다.

오답풀이

- ① 쿠산 왕조
- ② 아리아 인의 갠지스 강 유역 진출
- ④ 마우리아 왕조
- ⑤ 무굴 제국
- 06 ㉠ 미얀마, ㉡ 타이, ㉢ 캄보디아, ㉣ 베트남, ㉤ 인도네시아
- 07 베트남의 리 왕조에 대한 설명이다.
- 08 ㉠ 750~1258, ㉡ 661~750
㉢ 632~661, ㉣ 763~1031
- 09 우마이야 왕조는 칼리프를 세습하였으며, 아랍 인 우월주의를 내세우며 개종한 피정복민에게도 세금을 부과하였다.
①, ⑤ 아바스 왕조
③, ④ 정통 칼리프 시대
- 10 이슬람 세계는 우마이야 왕조가 멸망한 후 아바스 왕조에 의해 계승되었다. 아바스 왕조의 수도인 바그다드는 동서 문물 교류의 중심지 역할을 하였으며 인종과 민족 차별을 금지한 범이슬람주의로 이슬람 제국의 전성기를 맞이하였다.
㉠ 우마이야 왕조, ㉡ 정통 칼리프 시대
- 11 0의 개념과 10진법은 인도의 굽타 왕조에서 처음 사용되었으며, 이슬람 세계는 0의 개념을 수용하여 아라비아 숫자 체계를 완성하였다.
- 12 모스크는 이슬람교도들이 예배드리는 장소로 '앞드러서 절하다'라는 뜻을 지니고 있다. 모스크의 둥근 돔은 평화를 상징하며, 돔 끝은 초승달로 장식되어 있는데 이것은 무함마드가 계시를 받을 때에 초승달과 셋별이 한 데 어울려 있었기 때문이다.

실력 다지기

p.056~057

- 01 ⑤ 02 ① 03 ③ 04 ① 05 ② 06 ②
07 ⑤ 08 ① 09 ③

- 01 지도는 굽타 왕조의 최대 영역을 나타낸 것이다. 굽타 왕조는 5세기 말부터 계승 문제로 왕위 내분을 겪다가 북방 유목 민족의 침입으로 멸망하였다.(550) 그 후 7세기 초에 바르다나 왕조가 잠시 갠지스 강 일대를 통일하였으나 곧 분열되었다.
- 02 ② 수코타이 왕조, ③ 부남, ④ 사이렌드라
⑤ 마자파힛
- 04 ② 미얀마, ③ 타이, ④ 베트남-리 왕조
⑤ 인도네시아-스리위자야
- 05 이슬람교는 신 앞에 평등이라는 교리를 내세우며 알라를 유일신으로 숭배하는 종교이다.

오답풀이

- ① 마호메트 → 무함마드
- ③ 쿠란 → 하디스
- ④ 우상 숭배 금지
- 06 이슬람교로 개종 시 세금 감면 등으로 하층민들에게 널리 확산되었다.
- 07 A는 무함마드 사망까지의 정복지, B는 정통 칼리프 시대의 정복지, C는 우마이야 왕조의 정복지이다.
① A → B → C 순서, ② C → B
③ B → C, ④ 아바스 왕조
- 08 힌두교는 브라만교를 바탕으로 민간 신앙과 불교의 장점을 흡수하였다.
- 09 라마단 달(이슬람력 9월)에는 해가 진 후에만 음식을 먹을 수 있다.

10장 중세 유럽의 성립과 문화의 발전

핵심 체크

p.059

- 1 서로마 제국 2 (1) × (2) × (3) ○ (4) ○ 3
노르만. 봉건 사회 4 (1) ㉠ (2) ㉡ (3) ㉢ (4) ㉣
5 루터

기초 다지기

p.060~061

- 01 ① 02 ⑤ 03 ⑤ 04 ① 05 ⑤ 06 ①
07 ④ 08 ④ 09 ④ 10 ② 11 ③ 12 ①

- 01 게르만 족의 이동으로 476년 서로마 제국이 멸망하였다.
② 오스만 제국의 침입으로 비잔티움 제국이 멸망하였다.
③ 르네상스
④ 중세 → 고대, 근대 → 중세
- 02 프랑크 왕국은 일찍부터 크리스티교로 개종하여 교회와 로마인의 협조를 얻을 수 있었다.
- 03 노르만 족은 프랑크 왕국이 분열되는 시기에 유럽에 침입하여 유럽 사람들이 서로 보호하고, 보호받는 관계를 형성하는데 영향을 주었다.
- 04 중세 유럽의 주종 관계는 쌍무적 계약 관계이다.
- 05 농노는 결혼하여 가정을 꾸리고 집과 토지 등 약간의 재산을 소유할 수 있었다. 하지만 거주 이전의 자유는 없었다.
- 06 ①은 프랑크 왕국의 전성기를 이룩한 카롤루스 대제에 대한 설명이다.
- 07 카노사의 굴욕 사건 이후 교황은 '태양', 황제는 '달'에 비유되었다.
- 08 십자군 전쟁은 교황권의 쇠퇴, 왕권 강화, 도시 상공업 발달, 영주와 기사 계급의 몰락, 장원 해체, 유럽 인의 시야가 확대되는 결과를 낳았다.
- 09 초기의 도시는 봉건 영주의 보호를 받다가 점차 자치권을 획득하여 독립하면서 국왕의 지원을 받았다.
- 10 장미 전쟁으로 영국은 봉건 귀족이 몰락하고 중앙 집권 국가의 기틀을 마련하였다.
- 11 ④ 르네상스는 이탈리아에서 시작되었다.
⑤ 태양을 중심으로 지구가 돈다는 지동설을 주장하였다.
- 12 루터는 독일, 칼뱅은 스위스에서 각각 시작되었다.

실력 다지기

p.062~063

01 ③ 02 ③ 03 (가)는 게르만 족으로 지중해 중심의 고대 사회가 끝나고 중세 유럽 사회로 전환되는 계기를 마련하였다. (나)는 노르만 족으로 프랑크 왕국이 분열되는 시기에 유럽 각지를 침략해 봉건 사회 성립을 촉진하였다. 04 ③ 05 ② 06 ⑤ 07 ④ 08 ⑤ 09 ② 10 A는 흑사병이 유행한 시점을 나타낸 것이다. 흑사병의 유행으로 유럽 인구의 $\frac{1}{3}$ 이상이 감소하게 되면서 장원에 일손이 부족하게 되었다. 이에 농민들을 끌어들이기 위하여 더 좋은 조건을 제시하게 되어 자연히 임금은 오르게 되고 지위 또한 향상되었다. 11 A는 유토피아, B는 우신예찬이다. 알프스 이북의 르네상스는 사회와 종교의 부패를 비판하는 성격이 강하였다.

- 01 ㉠ 주종 관계는 혈연이 아닌 봉토를 매개로 한 쌍무적 계약 관계이며, 어느 한쪽이라도 의무를 이행하지 않을 경우 계약은 파기된다.
㉡ 국왕은 봉토로 준 지역에 대해서는 영향력을 행사할 수 없는 지방 분권적 체제이다.
- 02 서유럽은 장원 경제로 농업이 발달하였고, 비잔티움 제국은 콘스탄티노플을 중심으로 상공업이 발달하였다.
- 04 (가)는 고딕 양식, (나)는 비잔티움 양식이다.
③ 고딕 양식은 모자이크가 아닌 스테인드글라스로 꾸며져 있다.
- 05 카노사의 굴욕 → 교황권 강화, 황제권의 약화, 십자군 원정 실패 → 교황권 절정, 십자군 원정 실패 → 교황권 약화, 황제권 강화
- 06 비잔티움 문화는 그리스 정교와 함께 러시아와 동유럽 문화의 바탕을 이루었다.
- 07 영국의 와트 타일러의 난, 프랑스의 자크리의 난 등은 일부 영주들이 농민들에게 농노로서의 의무를 강요하자 일어난 농민 반란이다.
- 08 A는 루터파 → 북부 독일, B는 칼뱅파 → 프랑스, 네덜란드 등으로 전파되었다.
- 09 상공업의 발달로 봉건 귀족 세력은 약화되고, 상공 시민층이 성장하였다.

11 강 송·원의 발전과 교류의 확대

핵심체크

p.065

- 1 (1) ○ (2) × (3) × 2 (1) 사대부, 과거 (2) 성리학 (3) 부족제, 군현제 3 (1) ㉠ (2) ㉡ (3) ㉢ 4 금, 요 5 몽골 제일주의 6 라마교

기초 다지기

p.066~067

- 01 ① 02 ⑤ 03 ④ 04 ④ 05 ⑤ 06 ⑤
07 ㉠ : 군현제, ㉡ : 부족제 08 ② 09 ④ 10 ④
11 ① 12 ②

- 01 A는 송나라이다. 태조는 절도사 세력을 약화시키기 위해 문치주의 정책을 실시하였다.
- 02 송 태조는 절도사의 세력을 억제하고 황제의 권한을 강화하기 위해 문치주의 정책을 실시하였다.
- 03 왕안석은 대토지 소유를 억제하여 농민과 소상인 보호 정책을 실시하고자 하였다.
- 04 ① 호족-한
② 절도사-당의 무신 세력
③ 귀족-위·진·남북조
⑤ 신사-명, 청
- 05 송이 금의 침략을 받아 강남으로 천도한 후 강남 지방이 본격적으로 개발되어 경제의 중심지가 되었다. 강남으로 천도한 후의 송을 '남송'으로 부르게 되었다.
- 06 송대는 신분보다 능력을 중시하는 서민 사회가 형성되었다.
- 07 **Plus α**
㉠ 군현제-한족이 사는 지역을 군과 현으로 나누어서 통치하는 제도
㉡ 부족제-부족적 특징을 인정하면서 통치하는 제도
- 08 위·진·남북조의 북조처럼 한족의 문화에 동화되는 것을 막기 위해 유목 민족은 이중 정책을 실시하고 고유 문자를 제정하였다.
- 09 ④는 요, 금의 이중 정책이다.
- 11 ㉠은 몽골족으로 정치·군사를 담당하는 최상층 신분이었다.
- 12 원나라는 광대한 영토를 지배하고 있었기 때문에 서로 다른 이질적인 문화가 포함되어 있었고, 이러한 외국 문화를 적극 수용하여 문화의 국제화를 이루게 되었다.

실력 다지기

p.068~069

- 01 ③ 02 ① 03 ④ 04 ③ 05 ③ 06 ⑤
07 ② 08 ③ 09 ③ 10 ① 11 송 태조는 절도사 세력을 억제하고 황제권을 강화하기 위해 문치주의를 실시하였다. 하지만 그 결과 국방력이 약화되어 북방 민족의 침략을 자주 받아 재정이 열악해졌다.
12 ④

- 01 ㉠ 960년, ㉡ 송 태조 때, ㉢ 당의 쇠퇴
㉣ 당의 멸망, ㉤ 5대 10국
- 03 ① 한, ② 진
③ 시박사는 무역을 관리하는 관청이다.
⑤ 위·진·남북조
- 04 ㉠ 진, ㉡ 당, ㉢ 송, ㉣ 원, ㉤ 한
- 05 진의 시황제와 송의 태조는 황제권을 강화하고 중앙 집권 체제를 확립하기 위해 힘썼다.
- 06 제시된 왕조들은 북방 유목 민족으로 중국의 일부나 전부를 지배한 공통점이 있다.
- 07 송은 지나친 문치주의로 국방력이 약화되어 결국 금의 침략을 받아 화북 지방을 빼앗기고 강남으로 쫓겨났다.
- 08 ㉡ 과거제를 폐지하고 관리 추천제를 실시하였다.
- 09 몽골 제국의 성립으로 동양과 서양 간의 직접적인 접촉이 이루어져 동서 문화 교류가 활발하였다.
- 10 제시된 글은 유목 민족과 한족과의 대립을 나타낸 것이다.
① 칭기즈 칸 사후 내부 분열에 의해 몽골 제국이 나누어졌다.
- 12 ㉠ 브라만-제사장
㉡ 크샤트리아-정치, 군사 담당
㉢ 바이샤-농·공·상민, 세금 납부
㉣ 수드라-정복 당한 민족
A 몽골 인-정치, 군사 담당
B 색목인-상업, 행정 실무
C 한인-피지배층
D 남인-피지배층

12강 명·청 왕조와 동아시아 사회의 변화

핵심 체크

p.071

- 1 (1) 신사(향신) (2) 지정은제 (3) 양명학, 고증학 (4) 쇼군(장군) 2 정화 3 (1)㉠ (2)㉡ 4 곤여만국전도 5 (가) 가마쿠라 막부, (나) 전국 시대, (다) 에도 막부 6 난학

기초 다지기

p.072~073

- 01 ② 02 ② 03 ② 04 ④ 05 ② 06 ④
07 ③ 08 ② 09 ① 10 ⑤ 11 ① 12 곤여만국전도, 중국인의 세계관이 크게 확대되고, 주변국의 중국 중심의 세계관이 수정되는 계기가 되었다. 13 ③ 14 ⑤ 15 ⑤

- 01 명나라 영락제 때 정화는 함대를 이끌고 동남아시아 해안 일대와 인도양을 거쳐 아프리카 동북 해안까지 진출하였다.
- 02 정화의 해외 원정으로 인해 중국 문화가 확산되었고 화교의 해외 진출이 촉진되었다.
- 03 한족의 왕조를 다시 세운 명의 태조는 원이 파괴한 한족 문화를 부흥하고 황폐한 농촌을 재건하는 데 힘을 기울였다.
- 04 ④는 당의 쇠퇴 원인이다.
- 05 ①, ③ 원나라
④ 만주족 고유의 문화를 지키려고 노력하였다.
⑤ 요, 금
- 06 청은 멕시코에서 대량으로 유입되어온 은으로 지정은제를 시행하였다.
일조편법은 명나라의 조세 제도이다.
- 07 신사층은 학교 교육과 과거를 통하여 관료로 진출하였다.
- 08 명·청대에는 민간의 대외 무역이 통제되었으나 비단, 도자기, 차의 수출이 활발하였다.
- 09 이백과 두보는 당나라 때의 시인이다.
- 10 ㉠ 양명학(명나라 후기)
㉡ 고증학(청나라)
㉢ 성리학(명나라 초기)
- 11 청의 지배 민족은 만주족이다.

- 13 무로마치 막부의 지방 통제력이 약화되면서 지방 무사들 간의 다툼이 심화되어 전국 시대가 시작되었다.
- 14 ① 혈연 → 계약
② 각 지방의 무사들이 독립적인 지배자로서 농민을 직접 다스렸다.
③ 중앙 집권적 정치 체제 → 지방 분권적 사회, 봉건 사회
④ 교종 → 선종
- 15 무사가 대상인이나 자본가에 의존하게 되면서 봉건 사회가 붕괴되기 시작하였다.

실력 다지기

p.074~075

- 01 ① 02 ③ 03 신사 04 ④ 05 ② 06 ③
07 ② 08 ③ 09 ④ 10 ③

- 01 명이 건국 된 후 한족의 문화를 부흥시키고 강력한 중앙 집권 체제를 성립하기 위해 노력하였다.
① 문신을 우대하는 문치주의 정책은 송대의 정책이다.
- 2 (가) 한대의 훈고학
(나) 청대의 고증학
(다) 명대의 양명학
(라) 송대의 성리학
- 03 신사는 과거를 통해 관료로 진출하였다.
- 04 명·청 시대에는 멕시코에서 은이 대량으로 유입되어 세금을 은으로 납부하게 되었다.
- 05 청나라 때에는 수리 시설 개발과 농토 개간이 활발하였고, 벼농사를 지을 수 없는 곳에서도 잘 자라는 옥수수, 감자 등의 외래 작물이 들어오면서 농업 생산력이 증대하였다. 또 정부가 지정은제를 실시하여 인구에 대한 노동력세가 면제되자 인구가 급격히 늘었다.
- 06 ① 12세기 말
② 14세기 초
③ 15세기 중엽
④ 9세기 말 헤이안 시대
⑤ 10세기 중엽 이후
- 07 청은 다수의 한족을 효율적으로 지배하기 위하여 강압책과 회유책을 동시에 실시하였다.
- 08 ㉠ 무로마치 막부 → 봉건 제도 발전
㉡ 가마쿠라 막부 → 막부 정치 시작
㉢ 에도 막부 → 중앙 집권적 봉건제
- 09 ④ 베이징으로 천도한 것은 명의 영락제 때 일이다.

Plus α

• 육유 : 명 태조(홍무제)가 백성들에게 유교 윤리를 교육하여 통치 질서를 강화하려고 만든 여섯 가지 교훈

10 청은 만주족이 세운 나라로 당시 중국의 인구는 1억 명이었으나 그 중 만주족의 수는 60~100만 명 정도였다. 1% 밖에 안 되는 만주족이 중국 통치에 성공할 수 있었던 이유는 강경책과 회유책으로 한인을 교묘하게 지배하였다는 점에서 찾을 수 있다.

13강 무굴 제국과 오스만 제국의 발전

핵심 체크

p.077

1 (1) 무굴 제국 (2) 악바르 왕 (3) 아우랑제브 왕 (4) 썬놈 2 (1) ㉠ (2) ㉡ (3) ㉢ (4) ㉣ 3 (1) × (2) × (3) ○ 4 (1) ㉢, ㉣, ㉤ (2) ㉠, ㉡, ㉢, ㉣, ㉤

기초 다지기

p.078~079

01 ⑤ 02 ② 03 ④ 04 ② 05 ② 06 ② 07 ② 08 ⑤ 09 ③ 10 ⑤ 11 ① 12 ④ 13 ①

- 01 무굴 제국의 대표적인 인도·이슬람 양식의 건축물은 타지마할 묘당이며, 아잔타 석굴 사원은 굽타 양식에 해당된다.
- 02 ① 바부르 - 무굴 제국 건국
③ 아소카 왕 - 마우리아 왕조의 전성기
④ 찬드라굽타 - 마우리아 왕조 수립
⑤ 아우랑제브 왕 - 무굴 제국의 비이슬람교 차별 정책 시행
- 03 타지마할 묘당은 무굴 제국 시대 인도·이슬람 문화의 대표적인 건축물이다.
- 04 ①·③ 베트남, ④ 인도네시아, ⑤ 타이
- 05 이슬람교는 13세기 이슬람 상인들에 의해 동남아시아에 전파되기 시작하였다.
- 06 • 대승 불교 - 쿠샨 왕조
• 캘리그래피 - 오스만 제국의 관공서용 공식 서체
- 07 ② 오스만 제국은 콘스탄티노플을 이스탄불로 고치고 수도로 삼았다.

- 08 11세기 리 왕조 → 13세기 전 왕조 → 15세기 레 왕조 → 19세기 초 응우옌 왕조
- 09 8세기 아바스 왕조 → 13세기 일 한국 → 14세기 후반 티무르 제국 → 16세기 초 사파비 왕조
- 11 ①은 티무르 제국에 대한 설명이다.
- 12 사진은 술탄 아흐멧 사원이다. 기도를 위한 사원으로 여러 개의 돔이 중첩된 형태이다. 내부 장식은 푸른색 타일로 장식되어 블루 모스크라고도 부른다.
- 13 캘리그래피는 글자를 도안화한 인장으로 처음에는 공식 문서에만 사용하였지만 점차 동전, 우표, 이슬람 사원 등에서도 사용하였다.

실력 다지기

p.080~081

01 ⑤ 02 ④ 03 타지마할 묘당, 타지마할 묘당은 인도 양식과 이슬람 양식이 융합된 것으로 이를 통해 무굴 제국에서는 인도 고유 문화와 이슬람 문화가 조화된 인도·이슬람 문화가 발달하였음을 알 수 있다. 04 ③ 05 ① 06 ⑤ 07 ④ 08 ④ 09 ㉠ 십자군, ㉡ 이스탄불, ㉢ 티무르, 세 나라는 모두 이슬람교를 기반으로 하고 있는데 이슬람교는 예언자로 자처한 무함마드가 창시했으며, 유대교와 그리스도의 영향을 받아 알라신을 유일신으로 섬겼다. 10 ②

- 01 무굴 제국은 악바르 왕의 관용 정책으로 힌두교와 이슬람교가 융합된 시크교가 성립되었고, 우상 숭배와 카스트제를 부정하였다.
- 02 ① 아소카 왕 - 마우리아 왕조
② 악바르 왕 - 무굴 제국
③ 카니슈카 왕 - 쿠샨 왕조
⑤ 다리우스 왕 - 페르시아
- 04 ③ 국호를 베트남으로 사용한 시기는 19세기 응우옌 왕조 때부터였다.
- 05 지도에 표시된 지역은 플라카 왕국이다. 플라카 왕국이 발전하게 된 가장 큰 이유는 해상 무역이 발전했기 때문이다. 해상 무역을 발전시키기 위해 해적을 통제하고 국제 교역상의 안전 보장, 외국 상품을 보호하기 위해 화제 및 도난 방지 등을 위한 창고를 설치하는 등 노력을 기울였다.
- 06 유럽과 십자군 전쟁(1096~1291)을 치렀던 상대는 셀주크 튀르크이다. 셀주크 튀르크가 예루살렘을 정복하고 그리스도교도의 성지 순례를 금하자 유럽인들은 성지 보호를 이유로 7차에 걸쳐 십자군 전쟁을 일으켰다.

- 07 ㉠ 우마이야 왕조
 ㉡ 셀주크 튀르크
 ㉢ 정통 칼리프 시대
 ㉣ 아바스 왕조
 ㉤ 오스만 제국
- 08 오스만 제국은 소수의 튀르크 인으로 광대한 영토와 다양한 민족을 다스리기 위해 관용 정책을 펼쳤다.
- 10 비이슬람교도라도 세금을 납부하면 종교의 자유와 자치권을 인정받았다.

14강 신항로 개척과 유럽의 절대 왕정

핵심 체크

p.083

- 1 (1) 동방견문록, 지중해 (2) 지중해, 대서양 (3) 가격 혁명 2 (1) ㉠ (2) ㉡ (3) ㉢ (4) ㉣ 3 ㉠ 중상주의, ㉡ 관료제, ㉢ 왕권신수설, ㉣ 봉건 세력 4 (1) ㉢ (2) ㉣ (3) ㉤ (4) ㉣ (5) ㉠

기초 다지기

p.084~085

- 01 ⑤ 02 ② 03 A: 콜럼버스, B: 바스쿠 다 가마, C: 마젤란 04 ④ 05 ③ 06 ③ 07 ③ 08 ③ 09 ② 10 계몽사상 11 ⑤ 12 ③ 13 ③

- 01 ⑤ 신항로 개척 결과 나타난 현상
 02 ㉣은 18세기에 발달하였다.
 04 B는 희망봉을 돌아 인도로 가는 항로를 개척한 바스쿠 다 가마의 탐험로이다.
 05 신항로 개척으로 무역의 중심지가 지중해에서 대서양으로 옮겨졌다.
 06 ㉠ 아메리카의 설탕, 담배 농장에서 일할 아프리카 흑인 노예를 공급하기 위한 노예무역이 발달하였다.
 ㉡ 중국, 인도로부터 향신료, 비단 등이 유럽으로 유입되었다.
 07 서유럽 인들은 르네상스, 종교 개혁, 신항로 개척 등으로 근대 사회로 접어들었다.
 08 (가) 중상주의, (나)·(다) 상비군, 관료제, (라) 왕권신수설
 09 신항로 개척을 주도한 나라는 에스파냐, 포르투갈이다.

10 Plus α!

계몽사상은 인간이 이성을 지닌 존재로서 무한히 발전할 수 있다는 생각에 기초하며, 사상가들은 이성에 어긋나는 미신과 무지를 배격하고 불합리한 제도와 전통을 고쳐야 한다고 주장하였다.

- 11 그림은 중상주의를 나타낸 것이다.
 ⑤는 자유방임주의에 대한 내용이다.
 12 ③ 19세기를 과학의 세기라 불렀다.
 13 ① 바로크 음악 → 고전 음악
 ② 자본주의 → 중상주의
 ③ 관념론
 ④ 17세기 바로크 양식 → 18세기 로코코 양식
 ⑤ 감성 → 이성

실력 다지기

p.086~087

- 01 ⑤ 02 ④ 03 ② 04 ⑤ 05 ① 06 ③
 07 ① 08 ⑤ 09 ① 10 ③

- 01 항해술의 발달과 지리 지식의 보급으로 신항로 개척이 가능해지면서 에스파냐, 포르투갈 등은 새로운 항로를 개척해 나갔다. 신항로 개척으로 인해 신대륙과의 무역 규모가 확대되고 상품이 다양화되어 기업과 금융업이 크게 성장하였는데 이와 같은 현상을 상업 혁명이라고 한다.
 02 ④ 남자가 부족해져 성비 불균형 문제가 발생하였다.
 03 마젤란은 향신료의 주산지인 몰루카 제도로 가기 위해 항해를 시작하여 필리핀에서 살해되었다. 그러나 그의 부하들은 항해를 계속하여 지구 구형설을 입증하였으며, 이것이 최초의 세계 일주였다.
 04 절대 왕정은 왕권신수설, 중상주의, 관료제와 상비군을 특징으로 한다.
 05 (가) 중상주의, (나) 왕권신수설, (다) 신항로 개척, (라) 신항로 시민주권
 절대 왕정은 국민이 잘 사는 것보다 먼저 국가가 부강해야 한다는 생각으로 국내 산업을 육성하고 보호하여 수출은 장려하고 수입은 억제하는 보호 무역을 실시하였다.
 06 ① (나) - 에스파냐
 ② (가) - 영국
 ④ (마) - 러시아
 ⑤ (라) - 프로이센

- 07 절대 왕정 시기에는 뉴턴이 만유인력의 법칙을 발견하면서 과학 혁명이 일어났고, 절대 왕정의 문제점을 지적하는 계몽사상과 자연권 사상이 나타나게 되었다.
 ④ 중상주의 정책을 비판하면서 자유방임주의가 등장하였다.
- 08 ⑤ 계몽사상은 인간의 감성보다 이성을 존중하였다.
- 09 제시된 글은 '신항로 발견'으로 인해 식민지로 전락한 나라들의 희생과 문명 파괴를 고발하는 글이다.
- 10 왕권신수설은 절대 왕정을 정당화시키는 이론적 근거가 되었다.

15강 실전! 모의 평가 ② 회

p.088~091

- 1 ③ 2 ③ 3 ㉠ 4 ③ 5 ③ 6 ③ 7 ①
 8 ⑤ 9 ⑤ 10 ⑤ 11 ④ 12 ① 13 ⑤
 14 ② 15 ④ 16 절도사의 세력을 억제하고 황제권을 강화하기 위해서 17 ① 18 ② 19 ②,
 ③ 20 청은 한족을 다스리기 위해 한족의 문화를 존중하고, 과거제 실시로 한인을 등용하는 등의 회유책과 변발을 강요하고 한족의 만주족 비난을 엄히 다스리는 등의 강압책을 병행하였다. 21 ② 22 ①,
 ③ 23 ① 24 ③ 25 ①

- 1 대승 불교가 비단길을 따라 동아시아로 전파된 시기는 쿠산 왕조 때이다.
- 2 이슬람 왕조는 인두세를 내면 힌두교를 인정해 주었다. 하지만 카스트제와 무거운 세금으로 고통받던 인도의 하층민 중에서는 이슬람교로 개종하는 사람들이 많아졌다.
- 3 9~15세기에 현재의 캄보디아 지역에서 성립된 앙코르 왕조에 대한 내용이다. 대표적 유적지로는 12세기에 세워진 앙코르 와트(사원의 도시)가 있다.
- 4 힌두교 성립 이전에 인도 사회에 널리 퍼졌던 불교는 너무 이론에 치중하면서 민중으로부터 멀어져갔다.
- 6 ③ 아랍 인 우월주의를 내세워 개종한 비아랍 인에게까지도 세금을 부과하는 등 민족 차별 정책을 실시하였다.
- 7 칼리프는 세습되었다.

8 오답풀이

- ① 개방적인 문화였다.
 ② 우상 숭배를 금지하여 아라베스크 무늬를 이용해 사원을 장식하였다.
 ③ 이슬람의 역법이 우리나라에 영향을 주었다.
 ④ 페르시아와 인도의 영향을 받아 자연 과학이 발달하였다.

- 9 ① 동 → 서, ② 4세기 말, ④ 르네상스
- 10 지배, 예속 관계는 영주와 농노의 관계이다.
- 11 쿠란은 이슬람 경전, 그리스 정교+비잔티움 문화는 동유럽 즉 비잔티움 제국의 특징이다.
- 12 (가)는 고딕 양식이고, (나)는 비잔티움 양식이다.
- 13 종교적 색채가 강한 중세 문화에서 벗어나 르네상스 시대에는 인간의 아름다움을 사실적으로 표현하였다.

14 Plus a!

- 시박사 : 해상 교역에 관한 사무를 담당하던 관청으로, 수출입 품목을 검사하여 세금을 부과하는 일을 하였다.

- 15 가마쿠라 막부는 미나모토 요리토모에 의해 성립되었다.
- 17 ①은 당 문화의 특징이다.
- 18 명나라 초기에는 성리학이 발달하였고, 후기에는 성리학을 반대하는 양명학이 출현하였다. 훈고학은 한나라 때 유행한 학문이다.
- 19 (가)는 셀주크 튀르크이고, 이 당시 성지 순례 문제로 비잔티움 제국과 십자군 전쟁이 일어났다.
 (나)는 티무르 제국으로, 티무르는 몽골 제국의 후손이라 자처하면서 몽골의 부활을 내세우며 일어났다.
- 21 오스만 제국의 술탄은 칼리프의 칭호까지 받아 술탄-칼리프가 되어 정치와 종교를 아우르게 되었다. 또한 넓은 영토와 다양한 민족을 관용 정책으로 통치하여 제국을 안정시켰다.

- 22 (가) 파간 왕조
 (나) 수코타이 왕조
 (다) 쩌 왕조
 (라) 마자파힛 왕조
 (마) 플라카 왕조

23 오답풀이

- ② 무역의 중심지가 지중해에서 대서양으로 옮겨가면서 대서양 연안 국가 성장
 ③ 향신료, 비단 등 다양한 물품이 유럽에 전래
 ④ 유럽 인의 학살, 전염병 유입, 노동력 착취 등으로 원주민 인구 감소
 ⑤ 노예무역으로 남자가 부족해져 성비 불균형 초래

- 24 (가) 영국, (나) 프랑스, (다) 에스파냐, (라) 프로이센
(마) 러시아
① 면 → 모, ② (다), ④ (마), ⑤ (라)

25 절대주의 시대의 왕권은 신이 부여한 신성한 것이므로 절대 복종해야 한다는 왕권신수설이 지배적이었다. 이에 국왕은 강력한 권한을 행사하였다.

16 **실전! 모의 평가 3회**

p.092~095

- 1 ② 2 ③ 3 ③ 4 ③ 5 ① 6 ②, ③ 7
소수 서원, 국가가 서원에 토지, 노비, 서적 등을 지급
하고 면세와 면역의 혜택을 주었다. 8 ⑤ 9 ①
10 ① 11 ⑤ 12 ③ 13 ⑤ 14 ② 15
② 16 ⑤ 17 ③ 18 ④ 19 ⑤ 20 ②,
⑤ 21 ④ 22 ③ 23 ② 24 ③ 25 ②

- 1 ⑤ → ④ → ② → ③ → ①
2 태종은 두차례 왕자의 난으로 정도전과 형제들을 제거하고 왕위에 올랐으며, 왕권을 강화하기 위해 사병을 철폐하고 호패법을 실시하였다.
3 **오답풀이**
① 유교 문화와 관련
② 백성들은 분청사기 사용
④ 6세기 이후 사림의 영향으로 백자 생산 증가
⑤ 왕실뿐만 아니라 사대부도 사용
4 (가) 무오사화, (나) 기묘사화, (다) 을사사화, (라) 갑자사화
5 봉당은 사림 내부의 갈등으로 형성된 무리이다.
6 ① 신분제 혼란
④ 명은 조선의 군사 지원 이후 세력이 약화
⑤ 도쿠가와 이에야스에 의해 에도 막부가 성립
8 ㉠ 임진왜란(선조) → ㉡ 정유재란 → ㉢ 인조반정 →
㉣ 병자호란(인조) → ㉤ 북벌 운동(효종)
9 ② 진나라, ③ 한 무제
④ 균현제 실시 - 진, 한 무제
⑤ 철제 농기구 사용함

10 **Plus α!**

- 분서갱유 : 진시황이 법가 사상을 제외한 서적이거나 학자들을 구덩이에 생매장한 사건이다.
- 11 조로아스터교를 국교로 삼은 나라는 사산 왕조 페르시아이다.
12 (가)는 에게 문명이다.
② 아시리아, ④ 아테네, ⑤ 고대 그리스
13 ㉠ 원로원은 귀족들의 대표로 구성된 집단으로, 법을 제정하였다.
14 ㉠ - 직접, 아테네의 민주 정치는 모든 시민이 민회에 모여 정책을 결정하는 직접 민주 정치이면서, 군대에 나갈 자격을 갖춘 성인 남자에게만 시민권을 부여한 제한적 민주 정치이다.
15 ① 진나라, ③ 송나라, ④ 수나라
⑤ 위 · 진 · 남북조 시대
16 8세기 말부터 시작된 헤이안 시대에는 가나 문자를 사용하여 일본 고유의 독자적인 문화가 발달하였다.
17 ㉠ 동남아시아의 여러 나라는 불교, 힌두교 등 인도의 영향을 많이 받았다.
㉢ 불교에 대한 설명이다.
18 (가)는 인도에 이슬람 세력이 침략하여 왕조를 세운 시기이다.
② 쿠산 왕조, ③ 굽타 왕조
19 프랑크 왕국은 크리스티교를 받아들여 로마 교회의 지지를 얻을 수 있었으며, 게르만족이 세운 다른 국가에 비해 이동 거리가 짧아 자신의 근거지를 통해 성장할 수 있었기 때문에 오랫동안 번성할 수 있었다.
20 이슬람 제국이 확대되고 개종자가 늘어나면서 쿠란이 널리 읽히게 되었다. 하지만 번역이 금지되었기 때문에 아랍어가 전파되었다.
21 성상 숭배 인정 → 서유럽 - 가톨릭교
성상 숭배 금지 → 비잔티움 제국 - 그리스 정교
22 '모나리자'는 레오나르도 다빈치가 그린 이탈리아 르네상스 시기의 대표적인 작품으로, 이 시기 이탈리아는 지중해 무역의 발달로 도시가 발달하였다.
23 호족 중심 사회 → 한나라
역참제 → 원나라
24 ① 국제 무역이 활발하였다.
② 이탈리아 상인 → 네덜란드 상인
④ 선교사의 포교 활동이 활발하였다.
⑤ 국제 무역은 국가에서 금지하였다.
25 사마르칸트는 티무르 제국의 수도이자 문화 중심지였다.

01회 I. 문명의 형성과 고조선의 성립 p.098~100

- 01 ② 02 ③ 03 ④ 04 ③ 05 ⑤ 06 ①
 07 ③ 08 ② 09 ③ 10 ⑤ 11 ③ 12 주
 나라의 봉건제는 도읍 일대는 왕이 직접 통치하고, 나머지 지역은 왕족이나 공신을 제후로 삼아 해당 지역을 다스리게 하는 제도이다. 제후는 왕에게 일정한 지역을 다스리는 댓가로 공물을 바쳤으며, 왕이 요청할 때 군사를 제공할 의무가 있었다. 제후는 왕이 준 토지를 경·대부에게 주어 다스리게 하였다. 13 ④
 14 ④ 15 ⑤

- 01 인류가 문자를 발명하여 사용한 이후를 역사 시대라고 하며, 그 이전 시대를 선사 시대라고 한다.
- 02 도구의 재료에 따라 석기, 청동기, 철기로 구분되며, 구석기와 신석기는 도구 제작 방법에 따라 구분되었다.
- 03 신석기 혁명(농경과 목축 시작)으로 정착 생활이 가능해졌다.
- 04 오스트랄로피테쿠스는 직립 보행으로 손이 자유로워져 도구를 사용할 수 있었다.
- 05 ①~④는 청동기 시대, ⑤는 철기 시대의 유물·유적이다.
- 06 ①은 신석기 시대에 대한 설명이다. 고대 문명의 발생 요소는 관개 농업의 발달, 청동기의 사용, 문자의 사용, 사유 재산제, 계급의 발생, 도시 국가 성립 등이다.
- 07 (가) 이집트 문명, (나) 메소포타미아 문명
- 08 구석기 시대 사람들은 동굴 벽에 사슴이나 들소 등의 그림을 그려 사냥의 성공을 기원하였다.
- 09 ① 뼈바늘 - 신석기 시대
 ② 주먹도끼 - 구석기 시대
 ③ 세형 동검 - 철기 시대
 ④ 반달 돌칼 - 청동기 시대
 ⑤ 민무늬 토기 - 청동기 시대
- 10 ㉠은 페니키아 인의 표음 문자에 대한 설명이고, ㉡은 은의 갑골 문자에 대한 설명이다.
- 11 ① 메소포타미아 문명
 ② 페니키아
 ④ 이집트 문명
 ⑤ 인더스 문명
- 13 비파형 동검, 미송리식 토기, 탁자식 고인돌은 만주와 한반도 북부에서 집중적으로 발굴되어 고조선의 문화 범위를 알려준다.

- 14 위만 조선은 중국의 한과 한반도 남쪽의 나라들이 직접 교역하는 것을 막고, 두 지역 사이에서 중계 무역을 하여 많은 이익을 얻었다.
- 15 부여의 영고, 고구려의 동맹, 동예의 무천, 삼한의 5월제·10월제는 하늘에 제사를 지내는 대표적인 제천 행사였다.

02회 II. 삼국의 성립과 발전 p.101~103

- 01 ④ 02 ㉠-㉡-㉢-㉣ 03 ① 04 ④ 05
 신라의 왕호가 여러 번 바뀌었다는 것은 신라가 몇 단계의 과정을 거쳐 중앙 집권 국가로 발전하였으며, 왕권이 점차 강화되었음을 보여 준다. 06 ⑤ 07 ③
 08 ④ 09 ④ 10 ⑤ 11 전기 가야 연맹의 맹주였던 금관가야는 4세기 후반 광개토 대왕의 침략으로 쇠퇴하였다. 이후 고령을 중심으로 한 대가야가 가야 연맹을 주도하면서 후기 가야 연맹이 형성되었다.
 12 ① 13 ② 14 ③, ④ 15 ③

- 01 삼국의 중앙 집권 국가로의 성장 과정에서 공통점은 왕권이 강화되어 왕위 부자 상속이 확립되었으며, 율령을 반포하여 행정 체계를 정비하고 지방관을 파견하였다. 국가 이념으로 불교를 받아들였으며, 정복 전쟁을 통해 영토를 확장해 나갔다.
- 02 ㉠ 태조왕, ㉡ 소수림왕, ㉢ 미천왕, ㉣ 고국천왕
- 03 제시된 지도는 4세기 중엽 백제의 전성기를 이끌었던 근초고왕 때이다. 이 무렵 백제는 왜와 긴밀한 관계를 형성하였는데 칠지도를 왜에 보낸 것도 이때이다.
- 04 왼쪽 사진은 백제의 석촌동 무덤이고, 오른쪽 사진은 고구려의 장군총이다. 두 무덤의 양식이 비슷한 것을 통해 백제가 북쪽의 고구려로부터 남하한 이주민 세력에 의해 형성되었음을 알 수 있다.
- 06 ① 근초고왕, ② 태조왕, ③ 침류왕, ④ 미천왕
- 07 **오답풀이**
 ① 부여는 문자왕 때 고구려에 병합되었다.
 ② 가야는 연맹 왕국 단계에서 멸망하였다.
 ④ 성왕 때 관산성 전투에서 신라에 패하였다.
 ⑤ 신라는 삼국 중 가장 늦게 한강 유역을 차지하였다.
- 08 ①, ③, ⑤는 광개토 대왕의 업적이다.
- 10 한강 유역을 차지한 신라는 한강 유역의 풍부한 경제력, 고구려·백제의 연결 차단, 중국과 직접 교류하면서 삼국 통일의 기반을 마련하게 되었다.

- 12 ① 법흥왕
②, ⑤ 지증왕
③, ④ 진흥왕
- 13 태학 - 고구려, 오경박사 - 백제, 임신서기석 - 신라
- 14 골품제는 신라의 지배층을 그 세력의 크기에 따라 등급을 나누는 과정에서 성립하였다.
- 15 삼국 문화는 아스카 문화 형성에 영향을 끼쳤다.

03회 III. 통일 신라와 발해 p.104~106

- 01 ④ 02 ① 03 ③ 04 ③ 05 ② 06 ④
07 ① 08 ⑤ 09 ④ 10 ⑤ 11 ⑤ 12 ③
13 ①, ⑤ 14 풍수지리설은 신라의 수도인 금성 중심의 지리관을 극복하고, 지방의 중요성을 일깨워 주었기 때문이다. 15 ③

- 01 남북 세력은 고구려·돌궐·백제·왜이고, 동서 세력은 신라와 수이다.
- 02 요서 지방은 전략 요충지였기 때문에 고구려가 먼저 선제공격을 하였고, 이에 수 문제가 30만 대군을 이끌고 고구려를 침략하였다.
- 03 **오답풀이**
① 당의 공격 - 645년, 별동대 - 수 양제의 공격(612, 살수 대첩)
② (가) 시기
④ 당의 침략에 대비하여 천리장성 축조
⑤ (라) 시기
- 04 고구려는 수·당의 공격을 외부의 도움 없이 자체적 힘으로 막아냈다.
- 05 ㉞은 삼국 통일의 한계이다.
- 06 ㉠ 집사부 시중의 권한이 강화되었다.
㉡ 신라 초기의 사실이다.
- 07 (가)는 녹읍이다. 녹읍은 귀족들의 특권을 유지할 수 있는 중요한 경제적 기반이었다.
- 08 ① 정당성 중심으로 운영
② 6부의 명칭은 유교 덕목 사용
④ 주자감은 발해의 유학 교육 기관
- 09 ① 문왕 때부터 신라와 교류 시작
② 비단은 수입품
③ 공식적인 외교 문서 발행했음
⑤ 독자적으로 운영
- 10 신라방은 다른 말로 신라촌이라고도 한다.

- 11 ⑤는 원효에 대한 설명이다.
- 12 중앙 정부의 통제력이 약화되어 지방의 반란이 자주 발생하였다.
- 13 ④는 지방 통제력에 직접적 원인이 되지 않는다.
- 15 ③은 후고구려의 공예에 대한 설명이다.

04회 IV. 고려의 성립과 발전 p.107~109

- 01 ② 02 ② 03 ② 04 ⑤ 05 ⑤ 06 ㉠
음서제, ㉡ 공음전, 이러한 특권은 고려 문벌 귀족의 지위를 유지·강화시키는 기반이 되었다. 07 ②
08 ⑤ 09 ② 10 향도, 향도는 불교 신앙 활동 단체로 매향을 통해 공동체 의식 함양을 위해 설립되었다. 11 ③ 12 ④ 13 ④ 14 ① 15 ②

- 01 후백제 건국(900) → 후고구려 건국(901) → 고려 건국(918) → 신라 투항(935) → 후백제 멸망(936)
- 02 태조는 고구려를 계승한다는 의미로 국호를 고려라 칭하고, 서경을 복진 정책의 전진 기지로 삼는 등 북진 정책을 추진하였다.
- 03 ㉡은 정종, ㉢은 태조의 정책이다.
- 04 성종은 ①, ②, ③, ④ 외에도 국자감을 설치하여 유교 교육을 진흥시켰다.
- 05 상서성은 6부를 두고 행정 실무를 담당하였고, 어사대는 풍기를 단속하고 관리의 비리를 감찰하는 기구이다.
- 07 ㉠ 귀족, ㉡ 평민, ㉢ 중류층, ㉣ 천민
- 08 **Plus α!**
• 상평창 - 물가 조절
• 의창 - 곡식을 빌려 줌
• 동·서 대비원 - 환자 치료
- 09 고려 전기에는 지방 세력의 성장을 바탕으로 수도 중심의 통일된 문화보다는 지방의 개성있는 문화가 발달하였다. 그러면서 공예 부분에서는 문벌 귀족의 영향을 받아 화려한 귀족 문화가 발달하였다.
- 11 고려는 건국 초부터 북진 정책을 추진하는 한편 송과 친선 관계를 맺어 거란을 견제하였다. 11세기 당시 여진은 발해의 옛 땅에서 부족 단위로 흩어져 생활하고 있었으며, 12세기 초 부족을 통일하였다.

- 12 ㉔ 거란의 1차 침입 때 서희의 외교 담판으로 회복 → ㉓ 거란 2차 침입의 원인 → ㉑ 거란 3차 침입 때 강감찬이 활약 → ㉒ 3차 침입 후 국방 강화위해 축조 → ㉕, ㉖ 윤관이 별무반을 이끌고 여진 정벌 후 동북 9성을 축조
- 13 고려는 건국 이후 문호를 열고 송을 비롯하여 거란, 여진 등 외국인의 출입을 자유롭게 허용하는 개방적인 대외 정책을 추진하였다. 또 여러 나라에 강경책과 온건책을 적절히 활용하면서 자주적이고 실리적인 대외 정책을 펼쳐 국익을 추구하였다.
- 14 (가) 송, (나) 거란, (다) 여진, (라) 일본, (매) 아라비아 상인
- 15 벽란도는 예성강 입구에 위치하여 개경과 가까웠으며, 송의 상인은 물론 아라비아 상인까지 왕래하였던 고려의 국제 무역 항구이다.

05회 V. 고려 사회의 변천 p.110~112

- 01 ㉔ 02 ㉓ 03 ㉔ 04 ㉑ 05 공주 명학소는 특수 행정 구역으로 일반 군현보다 조세 부담이 컸기 때문에 이에 반발하여 주민들이 봉기를 일으켰다.
- 06 ㉓ 07 ㉓ 08 ㉔ 09 ㉓ 10 ㉒ 11 ㉑ 12 ㉒ 13 직지심체요절 14 ㉓ 15 ㉕ → ㉓ → ㉑ → ㉒

- 01 12세기 이후 고려 사회는 점차 변화하기 시작하였다. 무엇보다 문벌 귀족들이 토지와 관직을 독점하고 백성들을 심하게 수탈함으로써 사회가 혼란해졌다.
④ 거란 침입은 993~1019년이다.
- 02 (가)는 무신 정권이다.
- 03 ㉓ 이자겸의 난(1126) → ㉕ 묘청의 서경 천도 운동(1135) → ㉑ 무신 정변(1170) → ㉒ 만적의 봉기(1198)
- 04 **Plus α!**
- 교정도감 - 최충헌 설치, 최고 정치 기구로 국가 중요 정책 결정·집행
 - 정방 - 최우 설치, 인사 행정 기구
 - 도방 - 경대승 설치, 사병 기구
 - 중방 - 무신 집권 초기 최고 통치 기구
 - 삼별초 - 최씨 정권의 군사적 기반
- 06 **오답풀이**
- ① 삼국사기 저술은 김부식
 - ② 척준경이 이자겸을 제거함
 - ③ 묘청의 서경 천도 운동
 - ④ 무신 정변

- 07 13세기에 칭기즈 칸이 몽골족을 통일하여 몽골 제국을 건설한 이후 세계를 지배하였다. 거란이 몽골에 쫓겨 고려에 침입하였다가 여·몽 연합군에 의해 강동성에서 격퇴되었다. 이후 몽골이 고려에 막대한 공물을 요구하여 두 나라의 관계가 악화되었다.
- 08 개경 환도 이후 고려는 원의 내정 간섭을 받았다. 제시된 자료는 원 간섭기에 유행하던 몽골의 풍습이다.
- 09 성리학을 수용한 세력은 신진 사대부이다.
- 10 충선왕은 정방을 폐지하였고, 충목왕은 정치도감을 중심으로 개혁을 추진하였다. 그러나 원의 간섭으로 일이 뜻대로 되지 않았고, 개혁을 추진할 세력들의 힘이 약했기 때문에 개혁은 실패로 끝났다.
- 11 지도는 공민왕이 수복한 영토를 나타낸 것이다. 공민왕은 쌍성총관부를 공격하여 철령 이북의 영토를 회복하였다.
- 12 성리학은 안향에 의해 처음 소개되었다.
- 13 청주 흥덕사에서 간행된 직지심체요절은 현존하는 세계 최고의 금속 활자본이다.
- 14 지눌은 참선, 깨달음과 함께 교리 공부를 중시하여 선종을 중심으로 교종을 통합하려 하였고, 그 수행 방법으로 돈오점수와 정혜쌍수를 제시하였다. 원 간섭기의 불교는 왕실, 권문세족과 결탁하여 대토지와 노비 소유 등 부패가 심화되었다.



